



出水市社協広報
Izumi City Council of Social Welfare

社協だより

2019

7月

46号



ランドセルは海を越えて高尾野小6年生 ※9頁記載



江内小学校 ボランティア活動の紹介 ※9頁記載



大川内地区ドライブサロン事業 ※6頁記載



社会福祉法人 出水市社会福祉協議会

URL <http://www.shakyo.or.jp/hp/1735/>

本所	出水市平和町97	Tel63-2140
高尾野支所	出水市高尾野町大久保16-1	Tel82-4850
たかおの交流館	出水市高尾野町大久保3719	Tel64-2423
野田支所	出水市野田町上名6042	Tel84-2066



福祉協議会 事業報告



アドバイザー・ネットワーク研修会



子育てサロン



高齢者サロン

ふれあいのまちづくり事業

- ◆心配ごと相談（毎月第3木曜日は専門相談）
- ◆小地域福祉ネットワーク事業及び在宅福祉アドバイザー事業
- ◆ふれあいいいききサロン事業
 - ・高齢者サロン
 - ・子育てサロン
- ◆高齢者元気度アップ・ポイント事業

市受託事業等の実施

- ◆老人福祉センターの管理（市内3か所）
- ◆たかおの交流館の管理
- ◆児童クラブ運営（市内7クラブ）
- ◆ファミリーサポートセンター事業
- ◆生活支援体制整備事業（市内2圏域）
- ◆在宅介護支援センター運営事業（市内2か所）
- ◆シルバーハウジングセンター生活援助員派遣事業



ファミリーサポートセンター



児童クラブ



在宅介護支援センター

社協会費 について

出水市社会福祉協議会は、市民のみなさまをはじめ各種関係機関や福祉団体によって組織されている団体で、地域に存在する様々な福祉の課題に取り組み、「誰もが安心して暮らせる福祉のまちづくり」を推進することを目的としております。

社協会費は、老人福祉、児童福祉をはじめとした様々な地域福祉事業、その目的達成のための原資の一部として使わせていただいております。毎年度、市民のみなさまをはじめ法人・団体等のご協力をいただき感謝申し上げます。

また、その他にも日本赤十字活動資金や共同募金等に多大なご理解とご協力を賜り併せて感謝申し上げます。

今年度も是非、趣旨にご賛同いただき事業推進のためにご協力くださいますようお願いいたします。



地域の
ふれあい
協
地域での
役割

平成30年度 出水市社会

30年度のトピックス



平成30年度はこれまでの懸案事項でありました社会福祉会館の防水工事を行いました。

また、昨年8月から出水市からの新規受託事業として「生活支援体制整備事業」をスタートしました。生活支援体制整備事業とは、住み慣れた地域で、お互いを支え合う体制の整備・手助けを行い、多様化する地域の課題を解決するための支援事業です。本紙6頁に詳しい内容を記載しております。

この他にも地域福祉の充実と発展を目標に、地域住民・各種団体と連携を図りながら事業を推進してまいりました。みなさまからの多大なるご支援・ご協力を賜り厚く感謝申し上げます。



暖らん

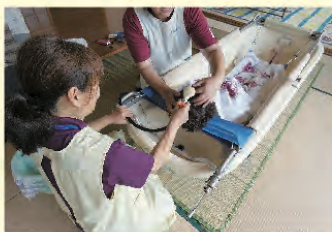

訪問入浴



野菊

介護保険等事業

- ◆ 居宅介護支援事業
- ◆ 訪問介護事業
- ◆ 訪問入浴介護事業
- ◆ 障害者居宅介護等事業
- ◆ 小規模多機能型居宅介護事業所「暖らん」
- ◆ グループホーム「野菊」

その他の福祉事業

- ◆ 社会福祉会館の管理
- ◆ 低所得者に対する支援事業
 - ・ 生活福祉資金貸付事務事業
 - ・ 緊急生活資金貸付事業
- ◆ 福祉サービス利用支援事業
- ◆ 生活支援サービス事業 (暮らしサポートセンター事業)
- ◆ 災害罹災者への支援活動
- ◆ 社協だよりの発行
- ◆ 交通遺児への援助
- ◆ 移動式ベンチの設置
- ◆ 福祉団体への事務協力・助成
- ◆ 日本赤十字社出水市地区
- ◆ 出水市共同募金委員会
- ◆ 共同募金地域活動助成事業

地域に寄り添う

社

地域を支える



老人クラブ連合会



特攻碑顕彰会



移動式ベンチ

平成30年度 出水市社会福祉協議会 決算報告

(平成30年4月1日～平成31年3月31日)

単位：円

資金収支計算書 (第一号第一様式)

科 目	金 額
会費収入	4,143,600
分担金収入	350,000
寄附金収入	6,239,203
経常経費補助金収入	85,712,114
受託金収入	78,059,841
貸付事業収入	41,813
事業収入	11,070,015
介護保険事業収入	267,579,941
障害福祉サービス等事業収入	9,904,300
受取利息配当金収入	88,427
その他の収入	3,289,817
事業活動収入計 (1)	466,479,071
人件費支出	377,496,339
事業費支出	33,906,149
事務費支出	51,541,360
貸付事業支出	0
助成金支出	5,663,849
その他の支出	54,600
事業活動支出計 (2)	468,662,297
事業活動資金収支差額 (3) = (1) - (2)	△2,183,226
施設整備等収入計 (4)	0
固定資産取得支出	3,800,574
施設整備等支出計 (5)	3,800,574
施設整備等資金収支差額 (6) = (4) - (5)	△3,800,574
積立資産取崩収入	21,800,200
サービス区分間繰入金収入	2,585,000
その他の活動収入計 (7)	24,465,200
積立資産支出	8,155,262
サービス区分間繰入金支出	2,585,000
その他の活動支出計 (8)	10,740,262
その他の活動資金収支差額 (9) = (7) - (8)	13,724,938
予備費支出 (10)	0
当期資金収支差額合計 (11) = (3) + (6) + (9) - (10)	7,741,138
前期末支払資金残高 (12)	126,476,419
当期末支払資金残高 (11) + (12)	134,217,557

事業活動計算書 (第二号第一様式)

科 目	金 額
会費収益	4,143,600
分担金収益	350,000
寄附金収益	6,239,203
経常経費補助金収益	85,712,114
受託金収益	78,059,841
貸付事業収益	2,198
事業収益	11,070,015
介護保険事業収益	267,579,941
障害福祉サービス等事業収益	9,904,300
その他の収益	1,145,970
サービス活動収益計 (1)	464,207,182
人件費	381,287,379
事業費	33,906,149
事務費	51,541,360
助成金費用	5,663,849
減価償却費	18,629,538
国庫補助金等特別積立金取崩額	△4,120,947
徴収不能額	△321,562
徴収不能引当金繰入	54,600
サービス活動費用計 (2)	486,640,366
サービス活動増減差額 (3) = (1) - (2)	△22,433,184
受取利息配当金収益	88,427
その他のサービス活動外収益	2,196,437
サービス活動外収益計 (4)	2,284,864
サービス活動外費用計 (5)	0
サービス活動外増減差額 (6) = (4) - (5)	2,284,864
経常増減差額 (7) = (3) + (6)	△20,148,320
サービス区分間繰入金収益	2,585,000
特別収益計 (8)	2,585,000
固定資産売却損・処分損	0
サービス区分間繰入金費用	2,585,000
特別費用計 (9)	2,585,000
特別増減差額 (9) = (8) - (9)	0
当期活動増減差額 (11) = (7) + (10)	△20,148,320
前期繰越活動増減差額 (12)	268,309,938
当期末繰越活動増減差額 (13) = (11) + (12)	248,161,618
基本金取崩額 (14)	0
基本取崩額 (15)	0
その他の積立金取崩額 (16)	15,000,000
その他の積立金積立額 (17)	50,442
次期繰越活動増減差額 (18) = (13) + (14) + (15) + (16) - (17)	263,111,176

貸借対照表 (第三号第一様式)

科 目	金 額	科 目	金 額
流動資産	187,300,551	流動負債	62,830,047
預貯金	132,318,752	事業未払金	36,692,508
事業未収金	47,084,849	その他の未払金	7,920,990
未収金	7,920,990	預り金	30,700
立替金	2,362	職員等預り金	7,792,481
前払金	90,355	前受金	804,350
徴収不能引当金	△116,757	仮受金	11,312
固定資産	585,625,201	賞与引当金	9,577,706
基本財産	184,047,674	固定負債	79,643,144
その他の固定資産	401,577,527	退職給付引当金	79,643,144
		負債の部合計	142,473,191
		国庫補助金等特別積立金	50,686,746
		その他の積立金	316,654,639
		次期繰越活動増減差額	263,111,176
		純資産の部合計	630,452,561
資産の部合計	772,925,752	負債及び純資産の部合計	772,925,752

※詳しくは本会事務局に備え付けてありますので、お問い合わせください。

出水市社会福祉協議会 組織図

(平成31年4月1日から)

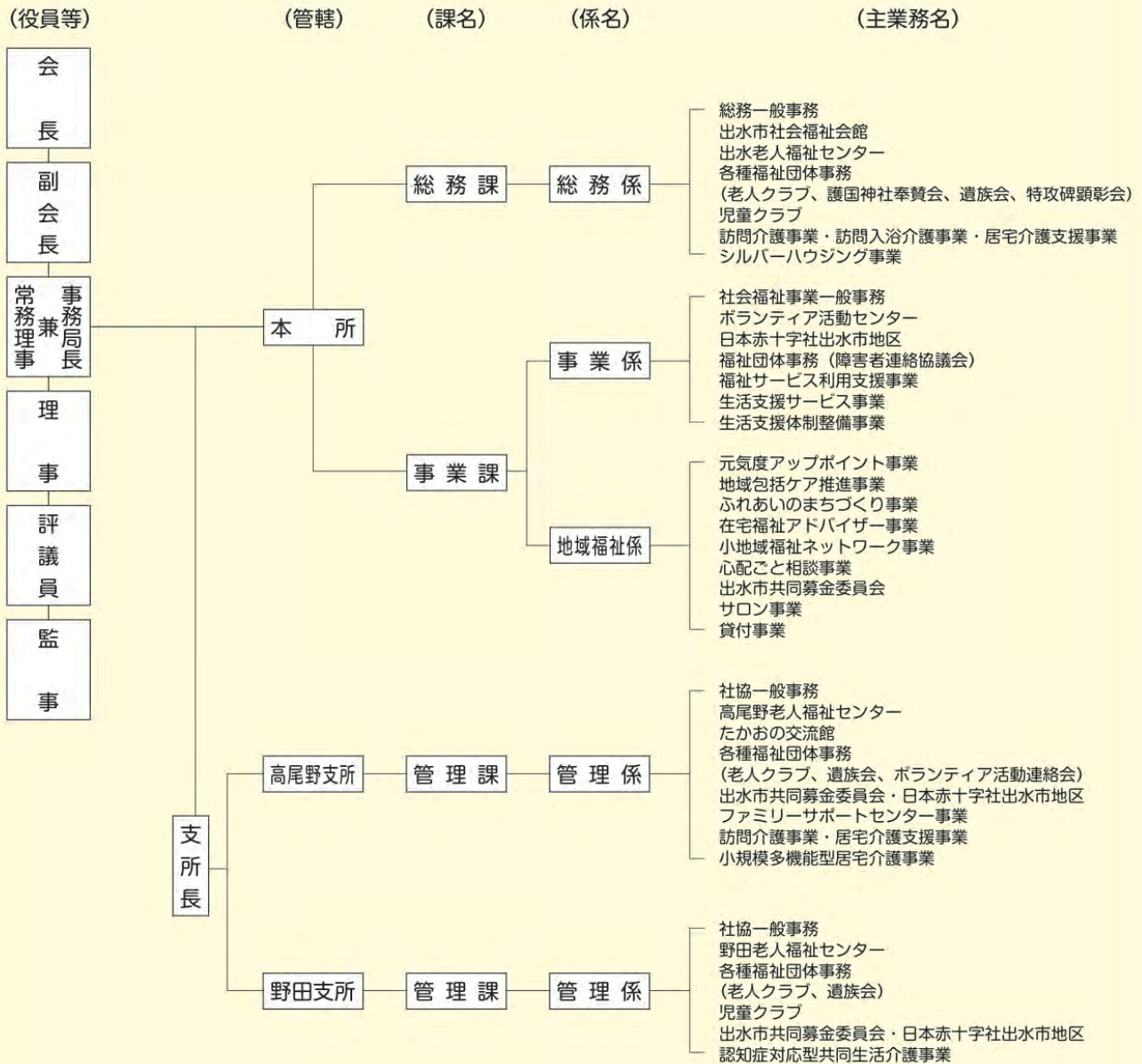

新役員等体制

(令和元年6月21日から)



会 長	大田正隆		評 議 員	尾上 寛	久保厚子	外野 勲
副 会 長	江口廣美	矢野ミツ		釜 義治	戸崎基夫	川畑純義
常務理事	徳田克郎			桐野勇次	丸尾重徳	道上律子
理 事	佐賀誠一郎	伊尻幸雄		平田達美	寶井伸佳	田下 豊
	井上厚志	富永栄二		桐野貴広	西牟田美智子	岡 和徳
	岡田榮子	新富義侯		松下哲郎	畠中大喜	花田勝幸
	田上賢一			馬場口泰宏		
監 事	富田 宏	滝本俊治				

在宅で安心・安全なサービス

訪問介護・入浴

本会では高齢者や障害者の方々が在宅のまま自立した日常生活ができるよう、掃除・洗濯・調理などの家事面における支援を行う「生活援助」、食事・排泄などの身体的な支援を行う「身体介護」等の訪問介護サービスを行っています。また、自宅のお部屋でそのまま安全に入浴できる訪問入浴サービスもしており、利用者や家族の方々に寄り添いながら必要に応じたサービス提供を行っています。

現在、被介護者本人が「住み慣れた自宅で生活したい」と希望される場合も多く、ご家族への介護負担が懸念されている中、このサービスは介護を地域で支える重要な役割を担っています。また一人暮らしの高齢者にとってはサービスを受けるだけでなく、数少ない話し相手にもなり、離れて暮らす家族にとっては健康状態や安否を知る有効な手段にもなっています。

より詳しいサービス内容や利用料等については本会にお問い合わせください。



■訪問介護サービス

利用対象者

- ・事業対象者
- ・要支援1～2または要介護1～5の方
- ・他に介護サービスを受けていない方



私たちがお伺いいたします

■訪問入浴サービス

利用対象者

- ・事業対象者
- ・要支援1～2または要介護1～5の方
- ・他に介護サービスを受けていない方

※ご自宅に3畳ほどのスペースがあればサービス提供できます。

生活支援体制整備事業



大川内地区コミュニティ協議会が主体となり市内2ヶ所の社会福祉法人のご協力により月2回行われます。

4月11日(木)に、ふれあいきいきサロン事業の機能を活用し買物等の交通手段の提供を行う「大川内地区ドライブサロン事業」の出発式が行われました。これは昨年出水市から受託している生活支援体制整備事業において大川内地域を支援するもので、当日は約60名が参加しました。

生活支援体制整備事業とは、ひとり暮らし世帯や支援を必要とする高齢者が増加する中、住み慣れた地域で生きがいを持って在宅での生活を継続できるよう、地域における支え合い体制の環境整備を推進することを目的とする事業です。出水市社協では大川内・東出水地区、米ノ津東・米ノ津地区の2地区を受託しそれぞれの活動を支援しています。

大川内地区ドライブサロン事業発足

在宅介護支援センター 米ノ津センター

事務室が移動しました

出水総合医療センター内にある在宅介護支援センター「米ノ津センター」の場所が4月1日から、南館2階へ移動しました。在宅介護支援センターは、地域包括支援センターと連携して、高齢者等の日常生活の相談をはじめ、見守り訪問、当事者や家族からの相談に応じて必要な福祉・介護サービスが受けられるように関係機関と連絡、調整を行うなど、住み慣れた地域の中で生活するために支援をしています。本会では米ノ津センターのほかに東出水センターも運営していますので、困りの際はお気軽にご相談ください。

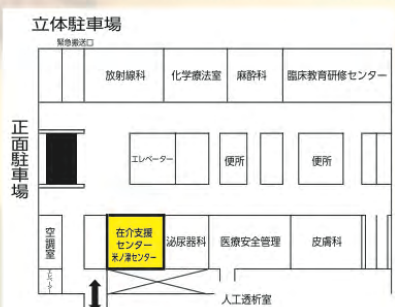

出水総合医療センター 南館2階地図

米ノ津センター Tel 67-4822
 (出水総合医療センター南館2階)
 東出水センター Tel 63-4581
 (太田原住宅自治公民館内)

ご寄附をいただきました



鹿児島県遊技業協同組合出水支部様

3月にアジアンプロレスリング様から、また6月には鹿児島県遊技業協同組合出水支部様からご寄附をいただきました。厚く御礼申し上げます。いただいた浄財は本市の社会福祉事業に有効に活用させていただきます。

ありがとうございます
ご寄附をいただきました

“新”米ノ津児童クラブ



のびのび遊ぶことができます

米ノ津児童クラブが4月から新しくなりました。以前は米ノ津小学校内の空き教室で運営していましたが、今回、市に米ノ津幼稚園隣にクラブハウスを新設していただきました。目の前には校庭もあるため、児童も心置きなく体を動かすことができるようになりました。なお、同敷地内での移動のため、住所、電話番号に変わりはありません。今後とも本会児童クラブ運営にご支援・ご協力をお願いします。

施設が新しく
なりました

出水市赤十字奉仕団



炊き出し訓練

出水市赤十字奉仕団では奉仕団員を募集しています。赤十字奉仕団は、赤十字の人的諸活動を地域の中で実践するために組織され、災害時には炊き出し等の援助活動を行うなど、不測の事態に地域を支えるボランティア組織です。先日の6月11日(火)には研修会が野田老人福祉センターで行われ、災害時を想定した炊き出し訓練などを実施しました。いづれどこで災害が起こるか分からない今日、出水市の地域を支える一員になりませんか？

団員を募集
しています

児童クラブ支援員 救急法



心肺蘇生法 実践中

6月13日(木) 社会福祉会館で児童クラブ支援員を対象にした救急法を受講しました。日本赤十字社から指導員を招き、心肺蘇生法や人工呼吸など、不測の事態が起こった時の対処法を学びました。いつも笑顔の支援員もこの日は真剣な眼差しで訓練しました。また、災害時の備え・対応の仕方など改めて確認することができ、安心して児童を預かる管理体制を見直す、とても良い機会になりました。

もしものときに
備えています

平成30年度

ボランティア活動センター 事業報告

ボランティア登録状況
団体115、個人196 総計2,427人

1 生涯学習・福祉・ボランティアフェスタ

- (1) 内 容：福祉功労者・ボランティア活動表彰・体験発表・記念講演・交流演芸発表、バザー炊き出し、福祉作業所等物品販売、活動パネル展示、収集ボランティアほか
- (2) 日 時：平成31年2月23日(土)
- (3) 場 所：出水市文化会館ほか
- (4) 参加者：出水市民生委員・児童委員、在宅福祉アドバイザー、ボランティア登録者等約1,300人



2 ボランティア活動推進協力校育成事業

- (1) 対象者：出水市内の全小・中・高・養護・義務教育学校26校の児童・生徒
- (2) ボランティア体験等の実施
 体験学習 ア 日 時：平成30年7月25日～8月8日
 イ 場 所：市内特別養護老人ホーム等5か所
 ウ 参加者：市内小・中・高校生144人



ボランティア体験

ボランティア体験内容	日時(平成30年)	場 所	対 象 者	人 数
保育	7月26日～8月1日	市内保育園16か所	市内中高生	115人
児童クラブ	夏休み期間	市内児童クラブ6か所	市内高校生	39人
障害児児童クラブ	夏休み期間	児童クラブまなづる	市内高校生	11人
小規模多機能ホーム・グループホーム	夏休み期間	暖らん・てまり・野菊 三郎の家	市内小中高校生	29人
ディサービス	7月25日～8月3日	いこい・つどい	市内小中高校生	17人

3 ボランティア活動推進協力校連絡会及び研修会(市内全学校26校対象)

- (1) 内 容：活動事例発表、妊婦疑似体験及び白杖歩行体験
 青少年赤十字防災教育プログラム
- (2) 日 時：平成30年6月14日、平成31年1月10日
- (3) 場 所：出水市社会福祉会館他



4 災害時相互応援協定締結式

- (1) 日 時：平成30年10月29日(月)
- (2) 場 所：水俣市総合もやい直しセンターもやい館
- (3) 内 容：災害ボランティアセンターの円滑な運営ができるように水俣市社会福祉協議会と災害時相互応援協定を締結しました。



5 平成30年7月豪雨災害義援金街頭募金

- (1) 実施日：平成30年7月21日(月)
- (2) 場 所：市内スーパーの店頭8か所
- (3) 参加者：高校生22名、赤十字奉仕団24名、職員19名
- (4) 募金額：271,704円



ボランティア活動連絡会



5月29日(水) たかおの交流館で令和元年度総会を開催し、出水市でボランティア活動連絡会に登録をしている団体・個人48名の出席のもと昨年度の実績報告等を行いました。当日は活動発表を兼ねた、段ボールオーブンピザを参加者で行うなどし、ボランティア活動連絡会ならではの笑顔あふれる総会になりました。人のためにボランティアをしたい！特技を活かしてボランティアをしたい！！社会福祉協議会ではそんな心温かい人を応援します。活動内容やボランティア保険に関することなどお気軽にご相談ください。

総会を開催しました

ランドセル収集



協力してくれた下水流小6年生

ランドセル191個と未使用の文房具を3月27日(水)アフガニスタンへ発送しました。ジョイセフと憐クラレの「ランドセルは海を越えて」のキャンペーンに15年前から参加し、これまで1500個ものランドセルを送ってきました。ボランティアとリサイクルの両面を知り、小学校生活の思い出に「まごころ」をプラスして、新たな子供たちに想いを託しました。異国の地で新たな思い出を作ってほしいと思います。ご協力ありがとうございました。

ランドセルは海を越えて

江内小学校 ボランティア活動の紹介



記念に握手もしました

今回、記念品や移動手段の手配などはボランティア活動推進協力校助成金を利用しました。このように市内26の小、中、高、養護、義務教育学校ではそれぞれの学校で独自のボランティア活動に取り組んでいます。これからも本会では市内の児童・生徒のボランティア活動を応援します。

100歳の御祝いをしました

切手等収集



使用済み・未使用ハガキ

- ・未投函の書き損じのもの
- ・未使用、古いもの可
- ・往復、年賀ハガキ可

使用済み・未使用切手

- ・未使用、古いもの可
- ・一般的なもの
- ・キャラクターやシリーズもの
- ・大きさ関係なし
- ・消印の有無関係なし
- ※消印があるものは、消印の日付と地名が残るよう、切手周辺1cm程度残してお切りください。

き損じハガキ・使用済み切手の収集を行っていますが、6月19日(水) たかおの交流館で収集物の整理、発送等を行いました。平成30年度は書き損じハガキが2338枚、使用済み切手3.3kgが集まりました。これらで得られた収益は、ジョイセフを通じて発展途上国や被災地で行う女性支援活動資金、また一部は出水市のボランティア活動資金になります。本紙掲載にあたり、ご協力くださいました皆様方に感謝申し上げますとともに、今後是非ご協力をお願いいたします。

ご協力ありがとうございました

出水市社会福祉協議会

介護職員 大募集



職種 : (契) 訪問介護員 本所
 : (契) 訪問介護員 高尾野支所
 仕事内容 : 訪問介護又は訪問入浴介護などの利用者の介護・生活援助
 単位(1時間) : 1,150円～
 勤務時間 : 7時～22時 内4時間程度
 休み : 週2日程度(1週間毎のシフト制)
 応募資格 : 介護職員初任者研修・ホームヘルパー2級・介護福祉士・看護師・准看護師のいずれかの資格をお持ちの方、普通自動車免許(AT限定可)

勤務時間
相談可

活動旅費

学歴・経験
不問

資格手当有

賞与有
※事業実績による

職種 : (契) 介護職員
 仕事内容 : グループホーム「野菊」での介護業務全般
 時給 : 775円～(資格等により優遇)
 勤務時間 : 7時～19時(内8時間程度、月14日以内の勤務)
 応募資格 : 不問 ※ホームヘルパー2級以上・介護福祉士・看護師・准看護師の有資格者は優遇

交通費有

夜勤できる方
歓迎

学歴・経験
不問

資格有・
経験者優遇

賞与有
※事業実績による

職種 : (契) 介護職員
 仕事内容 : 小規模多機能型居宅介護事業所「暖らん」での介護業務全般
 時給 : 775円～(資格等により優遇)
 勤務時間 : 8時～17時(応相談)
 休み : 週2日(1か月毎のシフト制)
 応募資格 : 不問 ※ホームヘルパー2級以上・介護福祉士・看護師・准看護師の有資格者は優遇

勤務内容によって
社会保険加入有



※詳細については、本会までお問合せください。

ビバ☆スマイル 高尾野 たかおの交流館

7月	24日(水)	母子相談と乳児測定
8月	14日(水)	お盆休み
	28日(水)	新聞紙遊び
9月	11日(水)	親子体操
	25日(水)	おしゃべりタイム

子育てサロン開催中!

お母さんいかがですか?

- ◆10時～11時30分まで
- ◆参加料100円
(予定は変更する場合があります)



ハッピー☆スマイル 野田

野田支所
(子どもの森は野田女子高校)

7月	16日(火)	こどもの森
8月	6日(火)	お休み
	20日(火)	おしゃべりタイム ※
9月	3日(火)	おしゃべりタイム ※
	17日(火)	ベビーマッサージ

※母子相談と乳児測定を行います